

SLETTEBERG - SLEKTA

✓ ERIN SATER

- MATTIS - SIDE 3
- OLAVG RISTOU " 4
- AGNES " 5

Sletteberg i Selje i Sogn og Fjordane.

Eit kjent Vinje-ord seier at "mannen veks rotlaus av lange røter" - som ofte kan vere vande å finne. Ein kan aldri seie at ei ått tek til der eller då. Den er som fjellbekken, den kjem frå så mange kantar og får stendig nye tilsig.

Derimot kan ein velje eit startpunkt og følgje åtta derifrå.

I denne vesle åttelista har ein valt å starte med åtta som kom til Sletteberget i Selje og dei som kom inn i den frå ulike kantar. Sletteberget er ein etter måten yngre gard, som ikkje er nemnd før i slutten av 1500-talet. Dei første 200 åra etter var den på mange hender og lag bolkevis øyde, heilt til Anders Olsen Tunold kom dit. Han var fødd omlag i skiftet mellom 1700 og 1800 og var frå Tunold i Stryn. Kona var Ragnhild Andersdtr. og var truleg også frå Stryn. Dei hadde 3 born. Ola som vart buande i Sletteberget, Ragnhild som vart gift på Stokkeneset (Stokke 2) og Mattis som vart gift på Lestau (3).

Ifrå langt attende, kanskje heilt frå 12-1300 eller endå tidlegare, ser det ut til å ha vore ein straum frå dei indre bygder i Nordfjord og endå lenger frå, som Skjåk og Lom, vestover mot havet. Den var ikkje alltid like sterk, men den var der, kanskje serleg frå 1800 og utetter. Kva som var grunn for denne straumen, mat, fisken i havet, mildare verlag, eller berre beint fram utferdshug, er ikkje så greitt å ettervise. Kanskje var det ein samverknad av alt dette eller meir.

Dei første som makta å halde på Sletteberget og budde der fleire åttled, var altså frå dei inste bygder i Nordfjord. Det første tilsiget til åtta - kona til eldste sonen, Ola - kom også frå indre Nordfjord, og vi kan finne rotene langt attende.

Dette tilsiget kom frå Frøholm i Innvik, ein einbølt gard mellom Innvik og Olden, og vi kan følgje åtta der attende til 1500-talet. Namnet Frøholm er truleg ei forvansking av før- føring som i Førde. Alle Førde-namna høyrer til i fjordbotnar eller vassendar med veglause strender i gamal tid. Frøholm ligg tvert over fjorden frå Faleide, som i eldre tider var eit knutepunkt både i fjertrafikken mellom Bergen og Trondheim til lands og i den lokale ferdsla. Innvik hadde mykje militære, og det er ikkje sjeldan ein finn høge militære titlar i kyrkjebøkene under avsnitta døbte og copulerede. At dette innslaget i folkesetnaden auka ferdsla, er tvillaust.

Her l g Fr holm s  sentralt som det var r d, og det er truleg at namnet Fr holm er ei fordansking av F rholm.

Derimot er namnet Sletteberg heilt naturgjeve. Endinga p  -berget, treng ikkje ha noko med berg eller grunn jord   gjere. Det som l g oppe i hallinga ovafor den flatare grenda, vart alltid kalla "berget" og kunne ofte ha djup, god jord. Ikkje sjeldan var jorda p  slike stader ei blanding av mineral og humus og betre og gr de-rikare enn p  flatene som ofte hadde mykje myrjord. Kor dette er med Sletteberget, har ein ikkje r kt etter.

Fr holm hadde mykje  ttesamband med nordsida av fjorden, serleg S lvberg, og namn som ofte g r att er Anders, Halvor og Erik. Av kvinnenamn er det Anna, Gjertrud og Helge. Helge er likt skrive i kyrkjeb kene b de for gut og jente. Helge Amundsen Robj rge er i 1711 gift med Helge Olsdtr. S ten.

Ein har med nokre fotostatkopi av bilete. Dei er vanskeleg   f  gode, men dei gjev vel eit visst inntrykk.

Anders Halvorsen Fr holm 1738 - 1831 g.m. Berte Mattisdtr. Ulvedal 1731 - 1789 kom til Sundalen (5) i Vanylven. Ulvedal er p  nordsida av Nordfjorden. Dei hadde med seg tvillingane Magdeli og Halvor 1765 - Magdeli vart gift i Almklovdalen i Vanylven med Rasmus Ekrems ter og vart mi tippoldemor og Halvor vart buande i Sundalen. Han vart gift 1.gong med Gjertrud Sjursdtr. Halse 1735 - 1803 og g.2.g. 1816 m. Oline Olsdtr. Ervik 1766 - 1851. Dotter til Halvor og Oline, Gjertrud, vart g.m. Ola Andersen Sletteberg.  tter tene hans har vi nemnt framafon. Vi ser  lts  at dottera i 2.  kteskap vert oppkalla etter kona i 1.  kteskap.



Slette-berg slik som det er no.

Det har lykkast å få greie på ættegreinene, slik at dei truleg er fullstendige - sånær som for ætta etter Samuel Andreassen. Der har det vore vanskeleg. Ein har sett opp det ein veit og spørsmålsteikn for det som vantar. Sameleis for John, son til Bertine.

Æ T T E L I S T E.

Anders Olsen Tunold var frå stryn f. ca. 1700. g.m. 1800
Ragnhild Andersdtr. ? *Brithe Henningsdtr. Ljøide, f. 1793*
Dei hadde 3 born, Ola, Ragnhild og Mattis, (sjå framafor.)
Ola Andersen Sletteberg 1825 -1882 g. 1854 m.
Gjertrud Halvorsdtr. Frøholm/ Sundal 1816 - 1885

Dei hadde ein son.

Andreas Olsen Sletteberg 9/5-1854 g. 1874 m.
Kari Sørensdtr. Øren/ Øyra (1) i Selje 28/1-1852

Dei hadde 9 born.

- A. Ola. B. Rasmus. C. Gjertine. D. Samúel. E. Anna.
F. Ananias. G. Bertine. H. Matias. I. Karoline.

Nedafor vert greinene oppsette etter desse namna med store bokstavar for første led, romertal for andre led, vanlege tal for tredje, små bokstavar for fjerde led, og eventuelt femte led utan tal eller bokstavar.



Hos Reidun og Olav Sletteberg på Sunde hadde dei dette innramma på ein vegg. Her står alle borna etter Kari og Andreas Sletteberg oppsette med namn, dato og år.

Det vitnar om ein sans som ikkje mange har i vår tid.

Det er første gong eg har råka på det i alle dei år eg har drive med ættegransking.

"Kalender for hjemmet."

4

A. Ola Andreassen Sletteberg. (Tok namnet Kvamme) 9/10-1874 - 1951
g. 1. gong m.

Oline Madsdtr. Myklebust/Kvamme. 1868 - 1930. Mads var frå Syvde.
Ola g.2.g. m.

Steffeline Jakobsdtr. Rygg, Gloppen 22/11-1891 -1971. Dei flytte
til Rygg i Gloppen.

Born i 1. ekteskap. Malla, Ragna, Olav og Anton.

I. Malla Olsdtr. Kvamme 1900 - ? Var lenge i Sauda. Ug.

II. Ragna Olsdtr. Kvamme. 1903 - 1982. Hadde dottera Orlaug.

1. Orlaug Rigmor Kvamme 20/3-1935 - 1986 g.m.

Jakob Holmestrand, Hyen 20/8-1936 Deira barn:

a. Bente Reni 20/8-1962, har ein son

Frank Petter 7/8-1984

b. Ole Johnny 26/1-1964

c. Aud Helen 3/12-1967

d. Wenche 11/12-1969

III. Olav Olsen Kvamme 29/1-1906 g.m.

Alida Johannesdtr. Stokkevåg (3) 1903 - ?

Dei hadde 4 born. Olaug, Johan, Dankert og Agnes.

1. Olaug Olavsdtr. Kvamme 9/5-1936 g. 1961 m.

Anders Lesto, Selje 30/4-1935 Dei har borna:

a. Audhild Lesto 7/3-1962 g. m.

Magne Grimen 16/8-1963 og har borna:

Hanne 22/11-1988

Emilie 1/8-1991

b. Tove Lesto 3/3-1964 og

Roald Pettersen Storeide 26/3-1963

Dei har borna:

Martin 7/12-1987

Stine 24/3-1991

c. Anlaug 4/10-1967

d. Irene 2/3-1972

e. Elmer 29/12-1973.

2. Johan Olavsden Kvamme 9/12-1937 g.m.

Bjerg Borgund 10/4-1946. Bur i Stokkevåg.

Dei har 4 born, Anita, Bodil, Odd og Sonja.

a. Anita 29/9-1965 Har sonen

Chris Marius 29/7-1985

b. Bodil 10/5-1967. Har sonen

Preben Kvamme Haukvik 23/10-1989

c. Odd Johnni 20/6-1969

d. Sonja 8/4-1971.

3. Dankert Olavsén Kvamme 20/7-1942. g. 1975 m.
Anna Pedersdtr. Sandvik, Vidnes 28/10-1946.
Dei bur på Vidnes, og har to born.

a. Ann Elin 13/4-1976

b. Linda 1/3-1979.

4. Agnes Olavsdr. Kvamme 26/3-1944 g.m.
Arild Kvernevik 5/11-1942.

Han er skulesjef i Gloppen. Dei har tre born.

a. Idar 9/4-1967 g.m.

Kristi Galleberg 29/9-1969

b. Lindis 11/5-1968 Har sonen

Bjørnar 11/9-1987

c. Stig Arild 31/5-1973.

IV Anton Olsen Kvamme 29/4-1909 Budde på Stokkenes g.m.
Olga Standal (Sunnfjord.) 27/6-1918. Dei har to born
Tom og Anny.

1. Tom Oddvar 22/2-1949. G. 1971 m.

Elsa Viken. Thue (18) 1/11-1951, og har borna

a. Johnny Aleksander 29/11-1973

b. Arthur Even 14/9-1979.

2. Anny Olea. 21/5-1954

B. Rasmus Andreassen Sletteberg 8/1-1876 - 1956 g.m.

Petra (Petrine) Wilhelmine Sjøstad 25/1-1872 - 1963

Dei hadde 2 born Hilma og Ansgar.

I. Hilma Rasmusdtr. Sletteberg 28/1-1900. Har heimel på
Stokkevåg br.nr. 4. g. 1925 m.

Otto J. B. I. Opdal 13/3-1898 - 1942

Dei hadde borna Ivar Valborg og Sonja. Bur i Bergen

1. Ivar Ottosen 23/5-1925 Teknisk sjef. g. 1957 m.

Kirsten ? 26/1-1924 Barn:

a. Erik Opdal 19/11-1961

2. Valborg Ottosdtr. 13/2-1926 g.1.g. m.

? Tomassen ? Barn:

a. Geir Kenneth Tomassen 2/5-1956

Valborg g.2.g.m.

Matias Senneseth 21/5-1923. Barn:

a. Ole Morten 20/9-1963

Dei bur i Sande i Sunnfjord.

3. Sonja Ottosdtr. Opdal 23/11-1921 g. 1952 m.

Kristian Skaar 16/12-1925. Dei har 2 born.

a. Turid 23/7-1953 g. 1977 m.

Thomas Terje Manger 11/1-1950 Born:

Mari 9/2-1980

Mia 14/2-1984

b. Øyvind 16/7-1954 g. 1981 m.

Mona ? 22/7-1952 Barn

Line 1/4-1981.

II. Ansgar Ingvald Kristoffer Rasmussen 3/1-1903 - 1971 Ug.

Budde på Sjøstad på Leikanger.

C. Gjettine Andreasdtr. Sletteberg 10/3-1879. Ug.

Døydde i Spjelkavik hos broren Samuel.

D. Samuel Andreassen Sletteberg 16/2-1882 - ? Målar, budde i Oslo g.m.

? ? ? Han flytte til Spjelkavik som eldre

og døydde der. Dei hadde 2 born. Anna og Ruth.

I. Anna Samuelsdtr. ? d. 1962 g. m.

Oddvar Haug ? Dei hadde sonen

1. Jarl Eigil Haug 15/12-1943

?

a. ?

II. Ruth Samuelsdtr. ? Døde som barn.

E. Anna Andreasdtr. Sletteberg 29/9-1882 - 1907 Ug.

F. Ananias Andreassen Sletteberg 2 1/2-1887 - 1914 g. m.

Olivia Pedersdtr. Taraldset, Sunde i Borgund 1887 - 1980.

Dei budde på Sunde br.nr. 8 i Borgund. Murmeister. Peder
Taraldset var frå Hornindal. *Clara*

Ananias og Olivia hadde 8 born, Laura, Petra, Anna, Olav,
Ruth, Ansgar og Anton.

I. Laura 10/11-1913 - 1987. Gjorde ein kjempeinnsats heime
og for foreldra sine. Ug.

II. Petra Ananiasdtr. 1915 - 1989 g.m.

Albert Arflot 1900 - 1971 Han starta Kvasnes trevarefær.
i 30-åra. Selde den i 1946 og starta ny fabrikk på
Sunde i lag med svogeren Olav. Den går framleis. Born:

Jann, Arnold og Linda.

1. Jann Albertsen 26/9-1945 g.m.

Berit Lisbeth Villa 11/11-1942 Born:

a. Andre 17/6-1969

b. Levi 5/2-1973

c. Øyvind 28/3-1975

d. Tina 16/8-1980

2. Arnold Albertsen 6/12-1950 G.m.

Rita Strømme Myklebust 5/10-1955

Dei har 4 born: Albert, Frank, Maria og Kristin.

a. Albert 1/3-1982

b. Frank 4/11-1983

c. Maria 21/6-1986

d. Kristin 22/2-1989.

3. Linda Albertsdtr. 8/6-1958 G.m.

Terje Pettersen 28/10-1948

Kopi av bilete av Sletteberget.

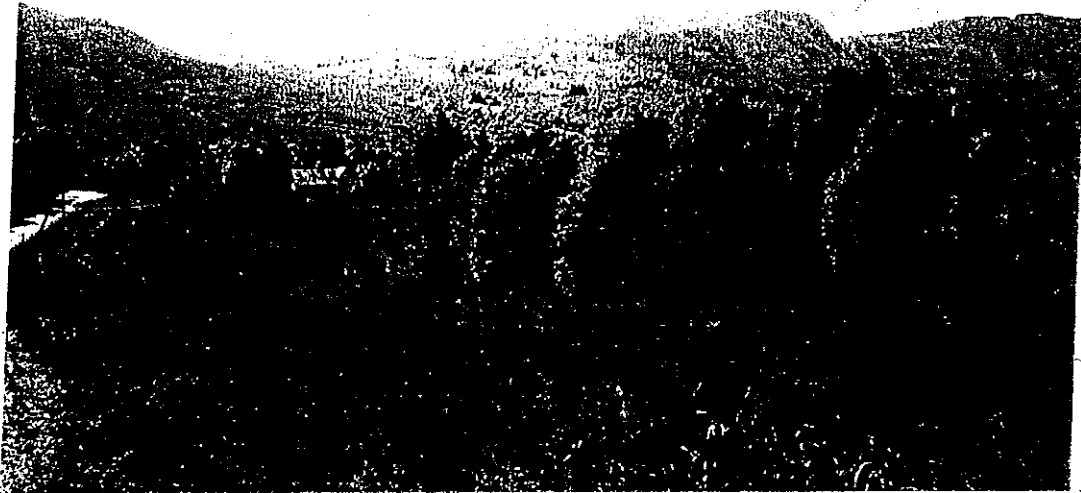

Sletteberget ligg oppe i det kvite partiet på kopien.
Bak trea ligg den etter måten flate grenda Arsheim. Der er veg
for bil heilt opp på tunet i Sletteberget.

III Clara Ananiasdtr. 14/3-1918 - 1991. Sykesøster. G.m.

Wille Moberg 1/8-1912. Arvika i Sverige.

Dei tok til seg ei fosterdtr.

1. Lea 28/1-1955 g.m.

Bjørn Olsson ?

IV Anna Ananiasdtr. 14/2-1920 G.m.

Arthur Riksheim, Sykkylven 24/8-1918 - 1992.

Dei hadde borna Karsten og Alvhild.

1. Karsten Arthurseh 14/3-1943 G.m.

Pernille Ugelstad, Eide 9/11-1946. Born:

a. Iren 15/7-1971

b. Elisabeth Karin 16/12-1975

II. Alvhild Reidun Arthursdtr. 21/5-1947 G.m.
Ivar K. Røyset 14/9-1941 Dei har borna Anita
og Eva.
a. Anita 20/4-1968
b. Eva 12/7-1972

V. Olav Ananiassen Sletteberg 14/1-1922 G. 1954 m.
Reidun Larsen, Dønnes. 20/6-1930

Dei har 7 barn: Arild, Ingrid, Odd, Trygve,
Mona, Marit og Ruth.

1. Arild 10/3-1955 . Lege Haukeland . Har ei dotter
a. Ida 9/7-1985.

2. Ingrid 6/3-1956. G. m.

Ingemund Sandrød 5/12-1956. Bur på Grimerud
gard i Stange - Ungdom i oppdrag - der
dei er styrarpar. Dei har borna:
Henning, Lene og Merete.

a. Henning 19/4-1986.

b. Lene 19/6-1987

c. Merete 21/10-1990

3. Odd Sverre 29/7-1957. Lege Haukeland G.m.

Kari Anne Alnes 22/4-1962 Barn:

a. Eirik 16/6-1989.

4. Trygve 1/11-1960. Siviløkonom, Oslo G.m.

Hilde Mathisen 4/8-1958. Dei har to barn:

a. Andreas 16/5-1989.

b. Kyrre

5. Mona 21/2-1965 G.m.

Karl Johan Sunde 14/10-1955. Dei har borna:

a. Monika 11/10-1987

b. Kjetil 14/3-1991

6. Marit 5/11-1966 Stud. ing.

7. Ruth 31/1-1970 Stud. med.

VI. Ruth Ananiasdtr. 1924 - d.spe.

VII. Ansgar Ananiassen. 18/5-1926 G. 1958 m.

Bjørg Kari Otterlei Thorsen 28/9-1929. Sykesøster. Han var
sjømann, maskinsjef, kontrollør ved nybygg o.l

D.N.A.

Dei har 5 born: Arthur, Dag, Marianne, Trude og Kari.

1. Arthur Ansgarsen 24/5-1960. Økonomiutdana,
banktilsett. G. 1990 m.
Kristin Omholt Jensen 11/7-1962. I miljødep. Barn:
a. Eivind 23/10-1991
2. Dag Ansgarsen 7/2-1962 Økonom.
3. Marianne Ansgarsdtr. 23/11-1963 Helsesøster
4. Trude Ansgarsdtr. 2/9-1967 G. 1990 m.
Thor Anders Puntervold 10/4-1964. Sykepleier
5. Kari Ansgarsdtr. 9/9-1975

VIII. Anton Ananiassen 6/11-1928 Elektrikar. G.m.

Grethe Lislerud, Mysen 19/4-1937 Sykesøster. Barn:

1. Liv Torill 17/9-1965 G.m.
Olav Røssland 6/3-1964. Sykepleier Rikshosp.
a. Andreas 18/8-1990
b. Marie 30/11-1991
2. Irene 24/12-1968.

G. Bertine Andreasdtr. 13/1-1889 - ? Døydde på Vanylven sjukeheim.
Hadde sonen John.

I. John Sletteberg 12/11-1916 - 1984. Budde i Oslo. G.m.

Gulli Paulsen 1909 ? Døydde 42 år gamal. Barn:

1. Bjørn Johnsen Sletteberg 23/11-1948 G.m.
_____ ? _____ ? _____ ? Barn:
a. Ståle Bjørnsen 3/11-1969 G.?
_____ ? _____ ?

H. Matias Andreassen 15/8-1891 - 1980 G.m.

Entse Svedhaug 1/1-1883. Enkje i Morkadalen. Fødd på Hanekam.

Dei hadde to born Sofie og Ellen

I. Sofie Matiasdtr. 6/3-1923 G. 1943 m.

Mikal Andreassen Sylte 23/12-1921. Bur i Barstadvik.

Dei har 5 born. Sonja, Malvin, Magnhild, Elin, Arnvid.

1. Sonja Mikalsdtr. 26/12-1943 G. 1967 m.

Kjell Håland 21/7-1941 Born:

a. Asbjørn 17/2-1969

b. Øystein 10/6-1971

c. Kjell Arne 19/7-1976

2. Malvin Mikalsen 24/5-1945 G. 1968 m.

Olaug Vik 13/12-1936. Barn:

a. Øyvind 8/1-1969.

3. Magnhild Mikalsdtr. 18/9-1948 G.m.

Helge Erdal 28/2-1946. Dei har borna:

- a. May Helen 11/8-1968
 - b. Arnstein 23/11-1971
 - c. Siv Elin 13/1-1974
 - d. Edel Marie 26/2-1988.
4. Elin Mikalsdtr. 11/12-1952 G.m.
Ketil Halse 26/10-1946 Dei har borna:
- a. Ingar Mikal 12/2-1977
 - b. Eigil Jarl 23/4-1980
5. Arnvid Mikalsen 23/8-1959 G.m.
Elin Verstad, Inderøy 3/11-1963 Barn:
- a. Magnus 26/2-1987
 - b. Martin 22/2-1991

II. Elen Matiasdtr 24/8-1924 G.m.

Sverre Kristoffer Jonas Belden 20/6-1919 Bur i Sykkylven
 Dei har borna: Jan, Else og Gullbjørg.

1. Jan Magne Sverresen 13/8-1945 G.m.
Britt Jorunn Jensen 3/11-1948 Barn:
- a. Mette 27/3-1968 Har sonen
Mads 2/3-1988.
 - b. Siv 7/6-1969 Har dotra.
Sarah 4/10-1991.
 - c. Trine 13/10-1970.
2. Else Marie Sverresdtr. 4/8-1941 G.m.
Jan Vilnes 23/12-1944. Dei har borna.
- a. Stig Kåre 20/1-1970
 - b. Frank 7/9-1972
3. Gullbjørg Sverresdtr. 5/8-1954 G.m.
Olav Sverre Bjørkedal 20/10-1949. Born:
- a. Ronny 28/6-1971.
 - b. Kristin 1/2-1977
 - c. Svein Erik 1/2-1987.

I. Karolina Andreasdtr. 23/10-1893 - ? Budde i Oslo. Syerske.
 Ugift.